朝鮮日報 朝刊

本紙朝夕刊十二面

金鶴香油

社說 產金計畫의再檢討

買上價를引上하라

一

戰時下에잇서서 金政策의 重要性은 贅言을 不要하는바이다 政府는 事變勃發以來 産金法 日本産金振興會社法 重要鑛物增産法을 制定하야 産金의 積極的 增産을 圖하는一方 民間退藏金의 動員을 目的으로하고 日銀으로하야금 買戾條件附의 金買上을 行케하고 民間의 金現金保有者의 强制賣出을 命하는等 金政策의 消極的方面에도 萬全을 期코잇다。 그러치만 時局的要求에 依한 國際收支의 不均衡을 調整하는데는 上記以外에 依의 輸出振興이 그리 期待할수업는今日에잇서 産金의增加 卽金政策의 積極的方面을 圓滑且急速히 進行하여야할것이다。

二

政府는 産金五個年計畫을 樹立하고 昭和十七年度에는 內地年産六十一噸, 朝鮮産七十五噸, 合計百三十六噸의 生産能力을 獲得코저하고잇다。 이것을 現行買上價 一瓦三圓八十五錢으로 換算하면 五億二千萬圓의 巨額에 達한다。 이가티 非常한 關心에 開始된 金增産計畫의 初年度인 今年의 成績이 어떠하엿는가 內地에잇서서는 計畫數量의 七割未滿이오 朝鮮서는 産金金融의 本格化에도 不拘코 豫定額十噸의增産은 到底히 可能性이업는것이明白하게되어 計畫의大違算에 各關係當局을 狼狽시키고잇다한다。 初年度도 十噸, 最終年度도 十噸이라는 計畫에 無理가잇다할수잇는것으로 初年度의 이러한不成績은 도리어 當然하다고도할수잇스나 殖産局長은 十噸增産을 確保키를 明言하고 十八日 業者를招致하야 計畫達成에努力키를 要望하얏스며 企劃院, 大藏省, 商工省에서도 應急手段으로 本年內豫定産額을 達成코저 具體的方策을 硏究中이라한다。 本年中의 金資金特別會計에 依한 産金買上豫定額一億五千萬圓이 九月末이되어도 一億五千萬圓程度밧게 안된것은 産金額이 意外로 적엇다는것을 示하는것으로서 이러해서는 年初에樹立한 國際收支豫想의不適合 延하야서는 物資總動員計畫에 重大한 支障을 招來케될지도 모른다。

三

産金業者로서는 現在와가튼 緊迫한 情勢下에 잇서서는 採算本位에 終始할것이아니오 國際收支改善에 努力해야할일로 業者의 增産實績如何에依하야서는 總動員法에 依한 鑛山管理까지로 發展할지도 모른다。 그러나 政府로서도 이러한 强行手段을 取하는것보다는 지금까지의 어떠한 政策보다도 效果가컷든 金買上價의 再引上이 絶對 必要한것이다。 例컨대 政府는 今年五月二日에 金買上價格을 一瓦에 八錢식引上하야 三圓八十五錢(一匁換算十四圓四十三錢七厘五毛-三十錢引上)으로한結果 寶로 四百萬圓의 値上이 業者를 潤澤케하엿고 이것이 業者의 增産에 刺戟을 주엇든것을 否認할수업다。 勿論 國際市價와의 『마-진』이 거의 업서진今日에 再引上할 餘地가적지만은 國內産金의 積極的增加와 密輸出防止에는 再引上을 考慮하여야할것이다。 또朝鮮에잇서서는 新鑛脈發見에特히 注力할必要가잇는것으로서이를 爲하야서는 大規模의 鑛業的探鑛會社의新設, 鑛大制度의活用等에 對하야 充分한 考慮가잇기를 바란다。

大別山西南要衝 英山城完全占領

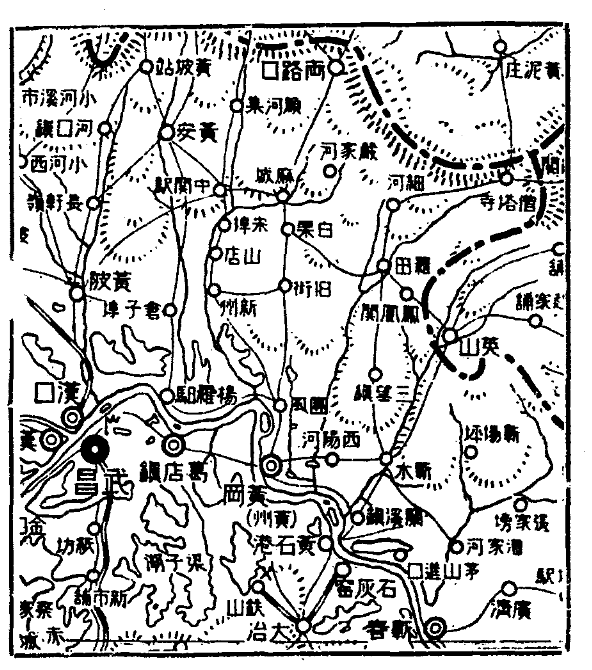

【英山十九日發同盟】 十九日午前十時二十五分 我里見部隊는 廣西 寥磊軍의 本據인 大別山西南麓縣城 英山西門으로부터 突入하야 이를 占領하엿다

【英山十九日發同盟】 十九日 午後四時 英山城外에 達한 ○○部隊長은 先着한 殊勳의 勇士堵列裡에 西門으로부터 入城, 城內의 中山記念堂을 압헤하고 東天을 拜하고 萬歲를 奉唱, 盛大한 入城式을 擧行하엿다

聖上陛下御日常 早朝深更에도御軍務御精勵

【東京電話同盟】 天皇陛下께옵서는 時局의重大化에鑑하사 昨秋十月十七日 神嘗祭御親祭之際에 惶恐하옵시게도 賢所 皇靈殿 神殿에 聖戰을 御奉告 十一月二十日에는 宮中에 大本營을 御設置하옵신지 滿一周年 皇軍의 戰果는 去益多大하야 昨冬十二月十三日에는 南京陷落 今年五月十九日에는 徐州占領, 十月二十一日에는 廣東을 攻略하고 十月二十七日에는 드디어 武漢三鎭이 陷落되야 赫赫한 戰果를거두어 記念할 二十日을 마지하게되엿는바 東亞의 和平 新秩序建設에 夙夜宸襟을 고로히 하옵시어 御軍務를 비롯하사 萬機에 御精勵하옵시는 陛下의 玉體의 御安泰를 祈念하시와 萬歲를 奉祝하는 民草의 二重橋前遙拜者는 事變以來날로 增加할뿐으로 側近者一同은 御稜威의 偉大하옵심에 感激하고 잇는바이다 陛下께옵서는 終始 御政務를 御精勵하야 御軍務에 關하옵서는 早日深更일지라도 御親裁하옵시고 更히 事變進展에 伴하야 御政務御多端하옵시므로 昨秋來 大演習을 御中止하옵신바 今夏는 海軍航空廠木更津航空隊 今秋에는 熊谷陸軍飛行學校에 行幸하사 赫赫한 陸의 荒鷲의 戰果를 御視察하옵서스며 또 靖國神社에 行幸하사 護國의 英靈에 親拜하옵시고 更히 第一線으로 御慰問의 侍從武官을 御差遣 戰狀을 視察시키옵시고 御慰問品으로서 御紋章附煙草 淸酒를下賜하사 將兵을 御慰勞하옵시는等 實로恐懼하오려인바 皇軍의長期戰에 鑑하사 宮中에서는 南京漢口의陷落에도 大奧에서 御內祝宴等 一切御中止하옵시고 御日常도 節約하옵시어 一例에不過하오나 御座所의 門窓戶도 다시바르시지 아니하옵시고 그대로 지내옵시는等 大御心의 深遠하옵심에는 恐懼感激할뿐이다

臨湘附近에서 粤漢線을 遮斷前進中의 ○○部隊

日支紛爭調停說 카-大使全然否認

【上海十八日發同盟】 十五日來重慶에 滯在中인 카-大使는 드디어 今明日中에 上海에歸還키로되엿는데 國民政府系 通信社國民通信에 依하면 카-大使는 十八日 重慶에서 支那新聞記者團과會見하고 日支紛爭調停風說을 全然否定하야 如左히말하엿다 余는湖南省에서 蔣介石과 二回나 長時間會見을 行하엿스나 余가 日支紛爭調停을 꾀하고 잇다는風評은 全然根據가업는 말이다 最近倫敦에서는 蔣介石이 余를通하야 英國에對한 日本制裁를 要請하엿다고傳하나 이것도亦是 事實無根이다 그러나 余는東洋의 和平을冀求하야 一日이라도速히 和平時期가 到來하기를바란다

政府米百萬石買替 成績四割三分九厘

【東京電話同盟】 農林省에서는지난 十一日發表한 政府所有米를 更新키 爲한 百萬石買替成績은 四割三分九厘인 旨를 十九日正式으로 發表하엿다

帝國回答에對해 米國務省再通牒發送?

【華盛頓十八日發同盟】 日本政府의 對米回答에對하야 米國政府는公式批評을 回避하고 잇는바 國務省當局은 近近 日本政府의 回答에 對하야 다시新通牒을發할意向인듯을 示唆하고 十八日 左와如히 말하엿다 日本政府의回答은 一、滿洲國에잇는 米國人의 權益 一、上海에잇는 米國人의 郵便, 電信에對한日本側의檢閱及干涉 一、揚子江航行의 日本船의米國商品運送拒否 等의 諸問題에는言及하지 안핫스므로 아마國務省으로서는 再次日本外務省에 新通牒을 發하게될것이다

我對米回答에 獨官邊贊意表示

【伯林十八日發同盟】 獨逸官界及言論界는 日本의 對米回答目標는 明瞭으로는 獨逸의 大戰後極東政策에도 該當하는點이잇다고 重視하고잇다 政府側은아직그態度에對하야 公式言明을하지 안코 잇스나 官邊消息側에서는 日本의 回答의 主旨에 贊意를 表하고 如左한 意見을 示하고잇다 히틀러總統의 聲明에 依하야 明白한바와 가티 獨逸은 日本의 勝利를 確信하고 잇스므로 事變에 依하야 東亞新事態가發生하여도 此는當然한일이다 事變前의狀態로는 今後의新事態에通用치안흠은 自明한일이다

루佛大統領 明春倫敦訪問

【巴里十八日發同盟】 루브랑大統領은 去七月 英帝의 巴里御訪問에 對한答禮로서 明春三月倫敦을 訪問하기로된바 佛國外務省은 十八日如左히 公表하얏다 루브랑大統領夫妻는 英國帝 皇后兩陛下의 御招待를 기쁘게 承諾하엿다 하고 明春三月二十一日부터二十四日까지 四日間에 亘하야 公式으로 倫敦을訪問하기로決定하엿다

臨淸을占領

【北京十九日發同盟】 津浦線西方地區를 討伐中인 岡村、一木、元泉諸部隊는 飛行隊 協力下에 十八日午前 德縣西方 約二百里 臨淸을 占領 同部隊等의 十七日까지의 討伐戰果는 如左하다 ▲敵遺棄死體 七八五 ▲捕虜四二 ▲鹵獲小銃 二〇七 ▲自動小銃 一 ▲機關銃 三 ▲拳銃 七 ▲小銃彈 四、〇〇〇 ▲迫擊砲彈 八三 ▲手榴彈 四、〇〇〇 ▲丸匙 二五八 ▲鍬 一二二 ▲斧 一 我方損害 戰死七、負傷二五이엇다

日蘇漁業條約改訂交涉經過

【東京電話同盟】 日蘇漁業條約改訂交涉에 對하야 東鄕新駐蘇大使는 本省의 訓令에 基하야 蘇聯側의注意를 喚起하기爲하야 리트비노프外務人民委員을 訪問하고 督促을하고잇는데 蘇聯側은 漁區問題로 目下 蘇聯外務人民委員會에서 審理中이라는 理由로 言明을避하고 誠意를 보이지 아니하므로 外務當局은 更히東鄕大使를 督勵하는同時에 十九日夜 情報部長談으로써 右交涉의最近의經過를如左히發表하엿다

▲漁業條約改訂交涉의 最近經過

日蘇漁業條約改訂交涉은 昨年末 暫定的協定締結後도 繼續하야 懸案問題解決을 我方에서 蘇聯側에 要請한바 蘇聯當局은 依然 遷延的態度를가지고 對하엿다 그러나 今年은 締結工場 漁區四十四個所에 關한 特別契約이 十二月 一日로써 滿期가되는事情에鑑하야 我方은今年一月 在蘇 重光大使로 하여금 昭和十一年秋 日蘇間에 大體로 締結에達한協定案 署名은 日蘇史上으로생기는 必要한 事項에修正을加하야 更히 蘇聯側에 提起시키기로 決定하야 同大使는四月二十一日 포촘킨外務人民委員代理에 對하야 正式으로此를要請하는同時에 至急同案에調印을 求하엿다 그때 同代理는 暫定的協定期限은 不遠間에 滿了하므로 새로운 諒解를 必要로하는것은 自己도 承知하고잇는故로 日本側의 提案을 充分硏究할旨를 答하엿다 其後重光大使는 更히 離任에 際하야 十月十五日 리트비노프外務人民委員과 會見하고 本問題에 關한 蘇聯側의 回答을 督促하엿다 同委員은 審議되는대로 回答하기로約하엿다 其後東鄕大使가 新任하고 同大使는 政府의訓令에 基하야 十一月十一日 更히 리外務人民委員에 對하야 이問題를遷延함은 日蘇關係에 惡影響을興하므로 此를正常의 狀態로 돌림이 緊要함을 强調하엿다 此에對하야 리外務人民委員은 蘇聯最高會議의 外交委員이 漁業問題를硏究中이다 그러므로 同委員會가 何等의結論에 到達하기까지는 最後的決定을 할수업는事情에잇다고 答하엿스므로 東鄕大使는特別契約의更新期日에맛도록回答을 督促하엿다 이에 對하야 리外務人民委員은 外交委員會에서 條約期日及 特別契約의 期限等을 알고잇는 旨를回答하엿는데 依然 決定的回答을끄리고잇는 實情이다 따라 帝國政府는 다시 東鄕大使로하여곰 蘇聯側에 繼續交涉中이다

南宮城陷落으로 遊擊隊支離滅裂 鹿鍾麟麾下歸順者續出

【石家莊十九日發同盟】 我軍에 依하야 華北遊擊隊本據 南宮縣城을 攻略當한 遊擊隊總指揮鹿鍾麟은 빨리逃走하야 湧河(南宮東南百里)에 潛伏中으로 各地遊擊隊는 그本據를 覆滅當하야 各隊와의 連絡을 中斷當하엿스므로 이제 支離滅裂하게되여 今後 華北各地의 治安은 漸次改善을 期待케되엿다 特히 京漢線運行이 保障되게되엿음으로 各方面으로부터 기뻐하고잇다

【濟南十九日發同盟】 華北假政府主席 鹿鍾麟은 南宮方面에 잇서서 華北遊擊部隊를 指揮蠢動하고잇든바 麾下遊擊隊의 大部分은 我討伐隊에게 擊破當하자 歸順하는者가 續出하야 人數及兵器가 大減少하고 잇스므로 最近部下에 對하야 各部隊는 반드시 便衣를 準備하야 逃走及 潛伏에 便利하도록하라는 命令을 發하엿다 右는 武漢三鎭陷落後 拍車를 加한 游擊戰術도 큰效果도업시 드디어 討伐만 當하는 結果로되여 벌써 積極的 游擊의 意義를 일흔 傍從戰法으로 轉落한것을 意味하는것이다

004126

長沙市殆半灰燼

【漢口十九日發同盟】 我飛行隊의 偵察에 依하면 粤漢線方面의 支那人軍은 十六日 長沙市內各處에 放火하엿스므로 市街의六分之四는 烏有에 歸하엿다 그리고 長沙에서 衡陽에 向하는 粤漢線上에는 軍隊를 滿載한 約五百輛의 貨車가잇서 그大部分은 南下하고잇스며 徒步部隊도 數百名式 一團이되여 依然後退를繼續하고잇는데 第一線은 抗戰態勢를 示하고잇는바 相當頑强하다 右는『一面抗戰一面退却』이라고할 態勢이다

楡林을空襲

【○○基地十九日發同盟】 原田部隊井關大尉가指揮하는 陸의 荒鷲○○機는 十九日 午前十一時三十分 長驅陝西省北端의 要衝으로 神作義 何柱國軍의本據로 되어잇는楡林을急襲하야 同飛行場을 퍼부어 敵軍事施設其他에 反復爆擊 徹底的으로粉碎하고 全機無事히 ○○基地에 歸還하엿다

쳄버렌首相에게보낸 陳友仁의公開狀

"中國을犧牲하거나 日本과相戰할뿐" 英國의取할對中策

【香港十九日發同盟】 前外交部長陳友仁은 十七日 英國首相쳄벌린氏에게 對하야 公開狀을 發送하얏는바 그要旨는 다음과갓다 閣下가 目下 그處置에苦心하고잇는것은 나치스의 潛水艦 飛行機 파시스트의 潛水艦 日本의軍艦의三者이다 히틀러總統은 『我等의鬪爭』에서述한바를 實現하려하고잇다 또日本은 中國을征服하야 極東에 覇를 制하려고한다 英國의 傳統的政策은 過去三百年間 歐洲大陸에서 어떤一國에게로 覇를 制함을 容許하지 안엇다 그런데 뮨헨會議의結果는 이原則을 打破하엿이다, 中國은 이때문에 民主主義國家로부터 無視되고 말엇다 余는玆에 閣下에對하야 英國의 對支政策을 再檢討하기를 願한다 바틀러-外務次官은 最近英國議會에서 對支政策에關하야『時期가오면 英國은 當然히 中國政府及그 人民을援助하고 戰後의收拾及 將來의和平建設에自進하야 參加할意思가 잇다』는旨를 言明함과 同時에 어떤意味에서『英國이 日本에資金을貸付하야 中國征服을 完成시킴을意味하는것은아닙니다』라고述하엿다 그러나 余는閣下가 今次의戰爭의重大意義를 充分히 調査하지못하엿다고 생각한다 日本의 今回의侵略은 中國을그手中에掌握하려는것으로 從來와如히 商埠地治外法權其他의權利를 獲得하려하는것과는 그意義를 달리한다 要컨대 日本의目的은 中國을滅亡시키려는데 잇다 中國은方今 外國의 援助를 밧고잇지아니하나 閣下의所謂 早晩間반드시 到來하야 閣下의援助를밧는 中國政府는 日本人이 操縱하는 傀儡政府가되고 閣下의 所謂 中國의 人民은 政治的으로나 經濟的으로나 日本의 奴隷가 된다하면 이것이 英國이 日本에資金을 貸付하야 中國의 征服을 完成시키려는것과 어찌다를바이잇스랴 閣下의 欲望하는바의 和平은 所謂和解다 英國이 中國의 和平을 圖謀하려는데는 二個의 方途가잇다 閣下가 체코問題를 處理한時의情景과 全然同樣으로 日本軍部의 代表인 坂垣陸相의 意思에 따라 中國을 犧牲시키거나 不然이면英國은 蘇聯과 共謀奮起하야 日本과 相戰하는것뿐이다

쳄首相

蘇聯側調印遷延 全然國際信義無視

【東京電話同盟】 日蘇漁業條約調印問題에關하여는 帝國의 北洋漁業權保全을爲하야 外務當局은 東鄕大使를督勵 그調印을 蘇聯政府에 督促中인데 交涉의 基調가되여잇는 一昨年 酒句 스토모니아코프會談에서 確定을보아 昨年十一月二十日 調印할려이든바로 修正協定의 骨子는 如左하다

一、競賣制度를 廢止하고 漁區를 安定케할것

一、魚族收穫高協定

一、漁族의 繁殖保護等

根本方針을 가지고 我條約上의 權益인 漁區安定問題에 關하야 種種折衝을 거듭하야 協定成立의 大局的見地에서 相當히 讓步하야 겨우 成案하게되엿든것으로 蘇聯側이 只今까지 그調印을 遷延하고 잇슴은 國際信義를 無視하는것으로注目된다

琿春附近서 蘇聯兵又復越境

琿春某機關으로부터 當地에 達한 情報에依하면 去十七日午後十時頃 望潮山東南의 三日月山高地를 越하야 蘇聯騎兵數名이 不法越境해왓스므로 我守備隊는 卽時 此를擊退하엿다 我方의 損害는 업다

向寒期!

効果本位

呼吸器補强!

適應症

呼吸器疾患•神經衰弱•萎黃病•貧血症•腺病質 食慾不振•肋膜炎•産前産後•急慢性氣管支加答兒•一般虛弱•榮養障碍•心臟疾患•病後恢復期

冬寒期의모든疾病은 大概感冒氣管支炎等呼吸器病으로始作되야 甚하게되면 肺炎、結核等의重症으로惡化됩니다。 그것은體內에 비타민蓄積量이不足하면 身體의抵抗力이 微弱하게되야呼吸器粘膜이弱해지고 따라서 結核菌이 侵犯하는것이므로 하로밧비抵抗力을 强化하야 嚴冬에備하지아느면안됩니다。

世界的强壯劑네오톤(NEOTONE)은 人體에絶對必要한 비타민榮養素를供給할뿐아니라 結核菌을殺滅하는 有効成分이適當히含有되야 呼吸器疾患과 結核豫防에 特殊한作用이잇는外에 消化機能을活潑케하야 食慾을增進하며 身體를强壯케하는 再建設的作用이卓越한名藥입니다。

(本劑를服用하실때는 먼저醫師에게 問議하여주십시요)

包裝 小瓶 中罎 大罎

發賣元 株式會社 柳韓洋行

京城•大連•上海•天津•臺北•米國羅府

ネオトン

(全國有名藥房販賣)

百萬町步造林計畫 財務局査定關門通過

山下林政課長이 渡東各方面과 折衝

用材林不足對策遂具體化

조선내의 용재림(用材林)은 그전부터 부족하야 지난소화십일년만해도 수요용재 이백삼십오만립방미(立方米)에대하야 십팔만립방미나 부족되엿섯는데 최근 조선광업의 급격한 발흥에따라 그수요가격증하는 광산용재(鑛山用材)며 『팔프』 용재섬유(纖維)용재를 비롯하야 군용재(軍用材)건축용재(建築用材)등 그수요가 그전의 몃곱절로 격증되여가서 이용재부족을 이대로 내버려둘때에는 장래에 큰지장이 생기겟스므로 총독부림정과(林政課)에서는 명년도부터 이십년계획으로 백만정보에 걸처 용재림조성(用材林造成)의대계획을세워 그실현에 매진하기로되엿다

즉 백만정보의 립야중 칠십오만정보는 작년에설립된 국책회사 림업개발주식회사(林業開發株式會社)로써 대행조림(代行造林)을시키고 나머지 이십오만정보는 민유림(民有林)으로 하여금보조조림(補助造林)을 시키기로될터인데 이십년동안에지출될 이계획의경비는 약사천팔백만원에달한다고한다 이경비중 삼분의일은 국비보조로하고 삼분지이는 림업개발회사의 사채(社債)로하기로 되엿다고한다

이방대한계획은 명년도 립정의유일한 신규사업인데 이사업은 실행속시효과가 나는것은 아니로되 국가백년의 국책상중대하고 긴요한것임으로 립정과에서는 어떠케하던지 이것을통과시키고저 지난번재무국의 예산사정을거처서 방금 이계획안을가지고 산하(山下)림정과장이 모전(牟田)이사판 대곡(大谷)기사와더부러 동경에 출장하야척무성 대장성과절충을 거듭하고잇는중이다 이계획은 예산의 다소삭감은잇슬지언정 실현만은 꼭되리라고 하는데 이계획이 진행되는날이면 삼십년후부터 간벌(間伐)을 시작하고 오십년후에는 주벌(主伐)을 할수잇게되는것으로 오십년후에는 이계획에의하야 신규로 약사백사십만립방미(立方米)의 용재림을 생산하여서 기정의 민유, 국유림중 용재림조성이 오백십팔만립방미가 됨으로 결국 구백오십팔만립방미의 용재림을 공급할수가 잇서서 수요량을 채우고도 팔십오만립방미의 용재림이 남게된다고한다

失效解約이 激增

事變以來躍進하고잇는簡易保險의裏面

約三割이 中途에 消滅

총후국민의 저축보국을 반영하야 사변이래 더욱약진하는 조선간이 생명보험의 이면에는 실효(失效) 해약(解約)이 여전히 엄청난 수짜에 달할뿐아니라 조선인측이 내지인의 실효해약률의 배나되는사실이 나타나 조선인측의 생명보험에 대한 더한층 기픈인식과 반성을 요구하고잇다 소화사년 시월창립이래 금년시월말까지의 체결건수는 조선인 일백팔십구만유천칠백삼십이건 내지인 오십사만팔천구백오십팔건 합계 이백사십사만오천육백구십건에 달하는데 지금까지 꾸준히 계속되여잇는것은 총건수의 칠할인 일백칠십일만오십이건으로 사망에의한계약의 자연소멸건수 구만칠천오십칠건을 제한남어지 유십유만사천구백이십건은 실효와해약으로 중도에 소멸되고만것이다(수자한계가 전기체결건수보다 만흔것은 부활건수까지게산에 너흔 때문이다) 이것을 다시조선인 내지인별로 비률을따저보면 소화사년창설당초에는조선인이할칠분 내지인일할팔분유리이며 해마다적어가기는하나 작년도에도 내지인의삼분일리에대하야 조선인은갑절인 팔부삼리로되여잇다 이것은 일반으로 조선사람들가운데 권유하는대로 장내에대한 예산도업시가입하엿다가는 중도에 보험료를내지못함으로인하야 막대한손해(失效)를보거나 또는엄청난손해를무릅쓰고 계약을해제(解除)하는자가 만흔것과 따라서 보험에대한지식이 박약한것을 증명하는것이다

三百萬圓 三會社의 獻金

【東京電話同盟】 대만제당(臺灣製糖) 명치제당(明治製糖)일본제당(日本製糖)의세회사에서는 금번 은사재단군인원호회(軍人援護會)에대하야 각 백만원씩기부하기로되여 십팔일오후각판게자가후생성을방문하고수속을하엿다

獻金兩題

부내 원정이정목 정회에서는 지난번에 경성신사제전때에 점심갑기타를 절약하야 돈오십원을해군에 국방비로 바첫고 또 망원문동혜주인 삼(森)여사는남편죽은지 열세번째되는 제일을 당하야 허례를폐지하고 돈오십원을 십구일에 총독부로 동야(桐野)해군중좌를 방문하고 해군국방비로 바첫다한다

勇士의 遺骨 廿二日夜鄕里에

오는이십이일 [illegible]대에서 합동고별식을 마친후 용사의 유골은 유족에게 안기어 각편계자의 전송을받드며 그날밤 일곱시칠분 용산발 함리로 도라갓다

朝鮮名畫推薦投票 今日까지應募마감

映畫祭臨迫하야 팬의人氣沸騰

본사주최의 제일회영화제(第一回映畫祭)에잇서서 가장일반팬의호기심을 끄으는바 흥미의초점이되여잇는 대중의손으로결정될 대표적조선명화(朝鮮名畫)의추선투표(推薦投票)는 오늘로마금을하게되엿는데 과연 이마금을앞둔 작십구일에는 천여점의투표가산적하야 현재는무성영화 발성영화중 수위를점령한작품은 천점을돌파하는 장관을이루고잇다 이제작일정오까지의투표상황은 다음과가튼데 특히투표하는이는 무성 발성을반드시구별하야 각각세작품식제명을명기하기를 바라는바이다

一、無聲映畫部

1、	아리랑前篇	一、一五五票
2、	임자업는나루배	六五四
3、	春風	四〇五
4、	사랑을차저서	三七五
5、	落水流水	三一七
6、	먼동이틀때	三一一
7、	風雲兒	二九四
8、	세동무	二四三
10、	아리랑後篇	二三一
次點	內春의十字路	二二五

二、發聲映畫部

1、	나그네	一、四八五票
2、	春香傳	八二八
3、	漁火	七八三
4、	圖生錄	六三〇
5、	沈淸傳	六二四
6、	軍用列車	五八二
7、	漢江	五七三
8、	五夢女	五五八
9、	아리랑고개	四四七
10、	薔花紅蓮傳	三九五
次點	迷夢	三五一

注意ー▲二十日日附印잇는것까지有効로함
▲無聲、發聲各各三篇式
▲投票者의住所氏名을明記할일
▲受信 京城府太平通朝鮮社學藝部演藝係로

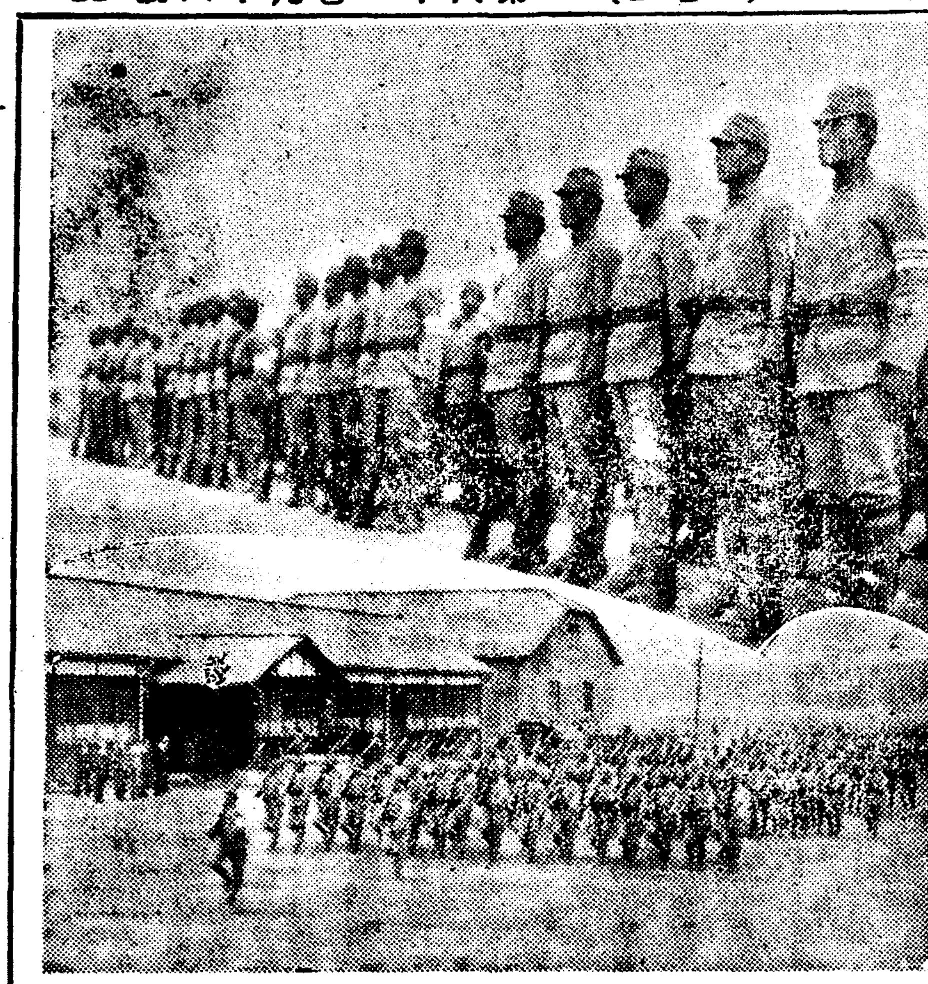

肉彈行軍의 이 氣相

卒業後엔朝鮮內各聯隊에 廿五名씩配備

歷史的入營을압둔志願兵訓練生

조선총독부의 시정이래 획기적 사업으로 실시된 육군병지원자훈련소(陸軍兵志願者訓練所) 제일차 전기훈련생 이백이명은 마츰내 오는삼십일에 역사적빛나는 졸업식을거행한후 오는십이월십일에 전조선 팔개보병련대에 각각나누어 입영(入營)하야 이년간 제국군인의 일분자로서 병학군술(兵學軍術)의 홍국교련을 밧게되엿다 역사적광영의 입영을 이십일압둔 훈련생일동의 호일의성공을 준비하는 훈련은 작금맹렬에 맹렬을 더하야 요즘 영하가넘는 치위에도 나채로 황국신민체조를 하야 혈외루 헐룩도리에 외출외자고 다니는 반병신 가튼사람들을 비웃고 칼자고총 메고 대오를 정제하야 보무당당히전진하는행군의 교련는 과련의위풍이 늠늠하야 짐짓전시황군의위엄을 연상하게한다 그리고 이지원병에 가장중대한힘이 되는정신단련은 훈련소의 실천도야(陶冶)요목의하나인 皇室尊崇 敬神崇祖 忠君愛國 獻身犧牲 正義仁愛 意志鞏固 從容自若 勇往邁進 勇敢沈着 등의 일과적훈화과 때때로 해전대좌(海田大佐)의 유창하고도 힘잇는 훈화에 의하야 비록단기간일망정 거의 흔들려야흔들리지 안을만치 훌륭한 성적을 거두어서 여러교관들을 기뻐게 하고잇다 이제 제일차의 역사적입영을 압둔 그들이 본격적군대의 훈육과 교련을 밧기위하야 유개월동안 훈련을 바든일과를 적어보면 다음과 가트니 일[illegible]어서 일동이방면에 종두는사람들의 참고에 바치하고자한다

一、朝禮
1、伊勢神宮 宮城 遙拜
2、皇國臣民誓詞齊誦
3、皇國臣民體操建國、體操
二、訓練
1、精神訓話는 我國의本義와 國體의 尊嚴한바를 會得시켜서 皇國臣民인信念을 鞏固케함
2、普通學科
國語、國史、地理、數學、理科
3、敎練術科는 精神的訓練에 留重함
三、訓話
趣味的精神訓話를함
四、夜學
1、一日訓練所生活을反省시켜서 故鄕父母安穩을祈함
2、一日訓練所生活을感謝하야 就寢케함

(사진상은 교관의 훈화광경 … 련생들 하는 교련광경)

事件을徹底糾明

日米礦油事件으로經濟警察發動

今後도締對策도講究

일미광유사건을 기회로 경기도경제경찰과에서는 십구일오후한시부터 도청에서 부내각경찰서 경제경찰계주임회의를 소집하고 성출(星出)과장으로부터 [illegible] 전기 일미광유를 비롯한 사대회사가잇고 조선석유를 비롯한 사대회사가잇 되므로 경찰 특히 경제경찰은 이번 사건을 기회로 이들 [illegible] 이 사건에대한 엄중경계를 지시하바 잇섯는데 경계는 비단일미광유에만 한할것이 아니라 [illegible] 각회사에대하야 금후일층엄중히 감시키로의견의일치를보앗다한다

官吏養成所 講習生募集

충독부지방관리양성소 명년도강습생 오십명의 모집은 십이월 이십일까지의 출원을 기한으로 하고 예년의 규정대로 시험은 명춘이월상순 사일 동안실시한다고한다

家庭婦人冬期 國語講習開催 興亞學院主催

부내연건정(蓮建町)삼십칠번지 흥아학원(興亞學院)에서는 동화원안에서 오는십이월일일부터 삼개월동안 가정부인들에게 국어강습회를 개최하기로되엇는데 그과목, 교과서 강사등은 다음과갓다

一、講習期間 昭和十三年十二月一日부터 三個月間 每夜七時부터九時까지 二時間씩
二、科目 國語、朝鮮語、算術、唱歌(第一學年程度)
三、教科書 總督府國語讀本卷二(讀方、書方、綴方用)
同 國語教本全(話方用)
同 朝鮮語讀本卷一
四、講師
會長 豊川善曄先生
國語 全圭鎬先生
鮮語、唱歌 宣永標先生
話方 大山順子先生
算術 李春子先生
五、課外 有外時時 名士講演、活動寫眞、名曲레-코-드會開催
六、講習料 月壹圓(每月前納)入會時 入會金壹圓을 納付함

空手來의 照風丸

白洋丸消息依然杳然

【咸北支社特電】 백양환(白洋丸)의행방을 차지려 연해주(沿海州)방면을 나흠아이나 헤매이던 총독부경비선조풍환(照風丸)은 십구일오후두시십분 청진에도라왓는데 차저떠난 백양환은 보지못하고 막연한보고만을 실고와솜벤이여서 그동안 걱정하고잇든 당국으로하여금 한결더 실망케하엿다 동선의보고에 의하면 가모바어구로부터 포모로도니-만(灣) 아메리카만에까지 가보앗스나 백양환은 보히지안코 다른배가 두서너척 보일다름이엿다는데 십팔일에 어르러서 수조선(水潛船) 춘광환(春光丸)을 가모바 어구에서 맛나게되여 무러보앗드니 십사일오후한시쯤해서 문제의 백양환이 가모바 어구에서 동쪽을향하야 항행하고잇는것을 보앗다는 대답을 어덧슬뿐인데 좌우간 이로써 백양환은 십사일까지는 무사하엿든것이 확실해진세음이나 그후 소식은 전연미상이다 그런데 최근소련측에서는 나재는 대단히적잔캐쿨지만 밤만되고보면 군함이 나다니고 비행기가 떠돌고 탐조등이 나오곤한다는데 이러점으로보아 [illegible] 니만큼 염려는점점기퍼가고잇다

【咸北支社特電】 지난십삼일이래 소식이끈어진 함북도청수산시험선 백양환(白洋丸)은 십구일오후에이르도록 아모소식이업는데 [illegible] 로 미루어서 실종된 백양환은 소련측에 나포되지이나 이닌가하는 의심이 점점더기퍼지고잇는 형편인데 귀환기일이 이십일일까지이니 그때까지는 기다려보는수박게는 업서 여게다가유일의 희망을 부치고잇다

延專의力戰도水泡!

普專軍連續制覇

第二部엔京城帝大립

戊寅스포-츠의 掉尾를 裝飾할 學生籠球리-그의 首位決定戰…普專對延專의 『빽게임』은 十九日午後四時十分부터 酒原里、金、張秀兩氏審判아래 열리엇다 全日本綜合大會에서 連霸의 偉業을 達成한 普專軍이 지난神宮大會에 延專에게敗恨의 苦杯를 드른後 雪辱의機를 엿보든터이라 [illegible] 하더니 前半에 一時好調를 보이던 延專軍 後半戰에 不振하야 第一部의 霸權은 再次普專에 도라갓다 이날第二部決勝戰에는 京城帝大가 法專을 이겨 首位를 占하얏다

(寫眞은 學生籠球리-그優勝者 一部의 普專팀과 二部의京城帝大팀)

◇各校順位＝第一部…1普專五勝〇敗、2延專四勝一敗、第二部 1京城帝大三勝二敗、2法專二勝三敗、3世專一勝四敗、4佛專〇勝五敗

大學33 (16…17 / 17…11) 28法專

第二部決勝…大學對法專戰은 午後二時四十分부터 李文鎬、金鎭岳兩氏審判下에 開始된바 接戰끄테 京城帝大軍이 第二部의霸權을 차지하엿다(게임四十分間)

反	後	前	【大學】		【法專】	前	後	反
1	6	2	崔漢因	F	李哲鎬	4	4	1
3	2	3	韓鐵驍	F	李容吉	5	1	3
0	2	9	南基午	C	鄭富甲	6	6	0
1	6	1	李根源	G	許斗柄	0	0	4
0	0	0	朴世喆	G	金容泰	2	0	1
4	0	2	金鳳官	G	崔範鎬	0	0	3
9	16	17				17	11	11

普專47 (31…16 / 16…18) 34延專

【前半】 好調로 스타-트한 延專 元濬의 롱쇼-트로 첫꼴을지은後 三分까지에 程信의 自由投를 加하야 3…0되엿다가 五分에 普專好善의 롱쇼-트로 3…2、六分에 普專의 포스트플레어巧妙하게 泰喆의 원핸드쇼트로 4…3 普專리-드하자 이에 奮起한 延專의 榮大、永喆、程信 [illegible] 의 連續得點으로 延專一時優勢를보이니 普專 다임을請하야 策戰을가추어 應戰하엿스나 延專依然得勢하야 十五分에 13…8로 리-드、十七分頃부터 普專의 速攻漸次奏效하야 得俊、重烈、泰喆의 活躍으로 16…15普專리-드한채 前半을 마치엿다

【後半】 戰初에 普專泰喆의 롱쇼트으로 18…15되니 延專相勳의 점프쇼트으로 18…17 三分에 得 [illegible] 十五分에 33…29되엿다가 普專의 『라스트스파-트』에 壓倒되여47…34로 延專敗退하엿다 (게임四十分間)

反	後	前	【延專】		【普專】	前	後	反
2	10	2	李相勳	F	吳泰喆	5	12	3
0	0	0	洪淳興	F	李好善	2	0	1
0	7	6	朴榮大	F	崔海福	0	8	0
	4	0 3	金程信	C	趙得俊	5	7	1
1	0	2	方元濬	G	吳重烈	4	2	2
0	2	2	尹永喆	G				
0	0	0	盧元燮	G	安昌燮	0	2	3
7	19	15				16	31	10

短評 牛島籠球界의 最高峰인 延專、普專 [illegible]

[illegible] 으로서의 內容充實과 力倆이더욱 向上된것을 歷然히 엿볼수잇는 一戰이엿섯다 게임은 近來에 드물게보는 旋風的 速攻戰으로 始終 『페어·플레이』를 展開하엿는데 一時 『셋트·플레이』로 順調롭게 나아가던 延專이 普專 『존·디펜스』의 威力과 正面아태크는 사이드아태크에 封鎖되여 물러서게된 延專은 氣力에 뒤진 延專으로서의 當然한 敗北이라하겟다 攻防의術策과 投射技能은 비록 伯仲하다고보나 延專은 끄칠바를 모르든 攻擊精神을 좀더 涵養하얏스면 한다 이께임에서 活躍한 五選手가 今冬 米國、比島를相對로하는 國際舞臺에 登場케될것이매 어듸의自重健鬪를빌므로 못마지안는다 (高鳳梧記)

全勝의 大東强陣

培材猛擊에崩壞

景福、中東、善隣도各勝

갈수록 白熱化하야가는 朝鮮中央基督敎靑年會主催의 第十二回中等學校籠球聯盟戰第八日은 十九日午後六時半부터 鍾路靑年會室內코-트에서 열린바 먼저第一部의 景福中學파 二戰二勝의 全勝을 자랑하는 普成中學이 對戰하엿는데 前半戰에 景福이 十三對十二의 一點差로겨우 得勝한다음 後半戰에 連續野投成功으로 七戰七勝의 快績을 依然保持하고잇스며 普成은 三戰一勝一敗하엿다 그리고 第一部의 中東對靑學戰은 中東이得勝하엿고 第三次戰의 大東對培材戰은 培材가 一蹴하야 第一部에는中東이 大東에게 大東이 培材에게 各一敗하엿스므로 그리고培材가中東에게 今後의 第一部戰은 興味를 다分히잇슬것이다 그리고第四次戰의 善隣對電機戰은 善隣이 得勝하엿다

景福30 (17…13 / 10…12) 22普成

【第一次戰】 第二部…全勝의 景福中學對普成中學戰은 同日午後六時半부터 安台慶、全胤鎭兩氏審判下에 開始된바 兩軍膠着하야 白兵戰을 演하더니 十三對十二의 一點差로 景福軍前半에 리-드한다음 後半戰에드러가 景福連續得點하야 三十對二十二로 快捷하니 七戰七勝의 全勝을 依然確保하고잇다

反	後	前	【普成】		【景福】	前	後	反
2	3	2	具現淡	F	李九鉉	2	0	1
0	0	2	朴現德	F	張永根	5	6	1
0	1	0	崔完植	F	崔 鎬	0	0	0
2	2	2	金泰鎭	C	鄭源植	2	5	1
1	3	4	劉在烈	G	朴柱培	0	0	2
2	1	2	姜錫福	G	安桂珪	4	6	0
7	10	12				13	17	5

中東31 (18…13 / 11…4) 15靑學

【第二次戰】 第一部…中東學校對靑年學院戰은 同日午後七時二十分부터 林東洙、宋基宇兩氏審判下에열린바 結局三十一對十五로 中東軍이이겨 四戰三勝一敗의 戰績을 보이고잇다

反	後	前	【中東】		【靑學】	前	後	反
1	9	4	李鼎彬	F	朴承錫	0	2	2
3	2	2	金道辰	F	高衍熙	0	0	0
				F	韓永福	2	0	0
1	2	7	李永雨	C	金亨權	2	6	0
0	3	0	閔貞林	G	金錫昌	0	0	1
				G	白文煥	0	0	0
0	2	0	李明寶	G	梁興植	0	3	3
5	18	13				4	11	6

培材37 (30…7 / 15…21) 36大東

【第三次戰】 第一部…全勝의大東軍은 前年度覇者인 强豪培材軍에게 一敗된 培材中學과 大東商業의 第三次戰은 同日午後八時十分부터金振秀 李文鎬兩氏審判下에 열린바 結局三十七對三十六의 一點差로 全勝의 大東을 물리첫다

反	後	前	【培材】		【大東】	前	後	反
0	0	2	張元國	F	趙源萬	6	2	0
4	7	3	徐永錫	F	尹興吉	7	3	2
0	8	2	金萬壽	C	[illegible]	4	5	3
3	2	0	宋永昌	G	[illegible]	2	2	4
1	3	0	李廷九	G	[illegible]	0	0	0
1	10	0	梁翠春	G	朴[illegible]	0	0	0
9	30	7				21	15	13

善隣34 (16…18 / 18…16) 33電機

【第四次戰】 第二部…善隣對電機戰은 同日午後九時三分부터 曹東煥 陳永得兩氏審判下에 열린바 結局三十四對三十三의一點差로 善隣이 得勝하야 四戰一勝一敗이다

反	後	前	【善隣】		【電機】	前	後	反
2	4	4	朴享武	F	姜炳壽	4	8	0
1	4	2	全樂瓊	F				
2	4	2	朴基弘	F	田萬東	4	1	2
1	2	4	吳永先	C	尹殷秀	6	2	0
3	0	4	孫秉善	G	金基燮	2	0	0
1	2	2	尹柱天	G	崔鍾鶴	0	6	0
10	16	18				16	17	2

秋期럭비戰績

秋期럭비-리-그最終日의 總督府對大學戰은 十九日午後二時부터 總督府球場에서 岡田氏主審判下에열린바 十一對五로 總督府팀이 勝捷하엿다

總督府11 (3…5 / 8…0) 5大學

今日의運動

▲럭비＝第十四回 全日本高專럭비-選手權大會 朝鮮豫選리-그決勝…普專對水原高農 午後三時半 京城球場◇第二十一回全日本中等學校럭비-選手權大會朝鮮豫選第一日…京師對道商 午後二時 龍山鐵道球場 (以上全部觀覽無料)

曆

▲十一月二十日(日曜)陰九月二十九日 ▲丙辰 ▲日出 午前七時十七分 ▲日南中 午後零時十九分 ▲日入 午後五時二十分 ▲月出 午前五時二十分 ▲月南中 午後九時九分 ▲月入 午後四時十分 ▲滿潮(仁川) 午前三時三十分 午後四時十分

종딱

○ 설영당한 여덥아가씨, 양재물을 자시다. 못사나히와사랑타령을해슬처지에, 기어려도 조하라。
○ 국제열차 또 고장으로 연착
○ 귀동이라 할이잣군, 보약첩이나 자서야겟는걸。
○ 궁하니 모할짓이 업고나、대동강속에 혹려진 석단가루를주서낼 작정이라고。
○ 습득게(拾得屆)로 광산할판이군

今日天氣…曇後初雪

百日咳에 ステコ 먹기조코효果一等 (定價二十錢부터 藥店에잇읍니다) 發賣元 東京 三省藥房

虫退治 マクニン 마구닌 억지로 먹인다고 살이 안찐다 蛔虫이잇는 동안은! 먹기쉽고·질로고·잘기여다 一日量十粒二錢 [illegible] 株式會社 藤澤友吉商店

●定評ある！詳解漢和大辭典！ 緊急處分 大投賣斷行 定價三圓八十錢をタダの一圓卅錢で大投賣す 千五百頁大册 御註文は至急を要す 國民書院日報係 大阪市東淀川區 振替大阪五一六六二番

우수한치림약 리베-루 염려말고、의심말고 꼭한번시용하시오 大阪市東區南久太郎町 竹村製劑所 各藥店에잇슴

性病에鐵槌 梅毒 淋疾 萎縮症 淸導補腎丸 京城府 滿西洋行

佐波醫學博士秘法 メウヂン短期療法公開 腦神經衰弱 無料로 五年間의苦惱를업시한 나의貴한體驗을말함 여러가지藥을먹어도낫지안는분과 조흔藥과조흔療法을알고십흔분 記憶力減退倦怠症 頭重으로腦가나뿐분 視力減退、性的障害 記憶力이조치못한분 頭痛眩氣잇는분 房事不能인분 事物倦怠를느끼기쉬운분 히스테리-인분 空然히怒하기수운분 밤잠잘못자는분 事物에對하야煩悶하는분 젊어지고시픈분 東京市小石川區 敬神福德會 健康相談部主任

胃腸 加答兒의良藥 ヘルプ 柏村博士創製 本舖 東京 津村敬天堂

スキー 近代人의必需食品 アスパラガス 各藥品店에잇슴 東京 伊藤千太郎商店

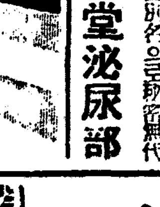

性病 尿の病 ▽참으로 오랜經驗△ 推奬된自療法의公開 和歌山市 自療堂泌尿部

鳥捕網 海鮮商會 京城府黃金町

銀狐兎、안고라兎 【參觀歡迎】 廣島縣安佐郡龜山村 龜山農園養兎研究所

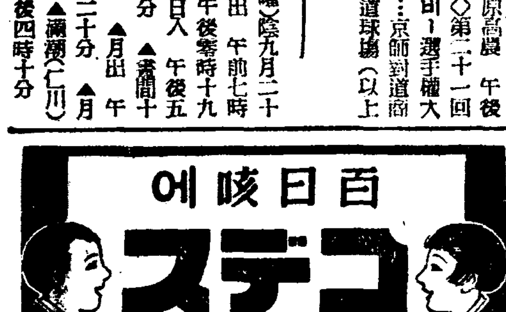

不良輩와 賭博團 仁川署에서 繼續團束

【仁川】곡항으로 그명성을 떨치는 인천항에 금년가을에는 례년에보지못하든 정조(正租)흉회가 전혀업스리만치 부두가한산하야 수만흔노동자는 하루수입이 불과오륙십전에 불과하야 생활에 막대한영향을 바더오게되여 최근에는부두로 나가보나일 꺼리가 별로업슴으로 모이기만하면 도박으로 가외소일을삼다시피하야 인천서에는 매일도박군관으로류치장이 만원의성황을 이루고잇다 세말도갓가워옴으로 시국하의방범(防犯)에 주력하여 오는터인데 지난십칠일부터는강전(濱田)형사부장이하 계원이총동원하야 불량패와 출도꾼등칠명을 검속하고 엄중취조중이다

百餘名菜農家網羅 開城蔬菜組合創立
有名한開城白菜의品質改良向上을爲하야
十八日、社會館에서役員도選定

【開城】개성백채는 언제에다음가는 특산품으로 전조선에서일홈이놉거니와 근년에와서 그재배상황을보면 풍흉을 개량하는 로력이업시 원조(原種)을 그대로되심는때문에 점점그질이 퇴보하는 경향이잇고 따라서 성가가 차차 저하되는 현편에잇는바 여름이갈히 생각한개성부에서는 개성백채의 유지향상과 또는 백채종자의 우량생산을목표로 소채장려 사업을 계획중이드니 드듸여지난 시말일 오후한시 부내사회관(社會館)에서 개성소채조합(開城蔬菜組合)창립간담회를 개최하기로되엿다 즉 이날부내 백여명소채농가들이일당에모히자 송부윤(宋府尹)으로부터 조합발기에대한 취지설명이잇섯는바 일동은 만장일치로찬성하야 조합을 결성케되엿스며 다음으로 조합규약의 심의결정에대한 총칙(總則)을랑독하고 동의를 구한바 이것도 원안대로 전부가결되여 조합장외 일반역원을 다음과가티사정하얏는데 끗트로 개성상공회두 박봉지(朴鳳鎭)씨의 열렬한축사가잇섯다

▲組合長 文華 ▲理事 小野廣吉 ▲監事 具昌謨 高錫基 ▲評議員 高相會 金成鎭 金洛欣 潘洪根 高錫基 金相炯 朴稀錫 洪在春 高亨熙 秦敎燦

更生部落擔當者 面職員指導講習

【開城】개풍군에서는 파내심사면가부락에 명년도에 이서서갱생계획을 실시하려하는데 그준공작으로는 면직원의 교양훈련등이 상당히지도가 필요함을통감하고 이번에 이군수는 면직원지도회를 개최하리라는데시일은 오는십사일부터 십이월일일간이며 장소는 동군회의실이라한다 그리고 지도요항을소개하면다음과갓다

第一日=部落調査、計畫樹立、資料調及 更生計畫樹立、更生計畫實行
第二日=更生計畫實行者에對한 講演、更生計畫實施에對한注意

瀕死의恩師에게 輸血로九死一生
師弟愛의뜨거운美談

【仁川】군사부일체(君師父一體)다 룸여모두에색여둔 기특한제자의미담이 인천부내에 퍼지엿다─인천 경기도수산시험장에잇는 장지영(張之永)군은 그시험장의 미천장장(美川場長)이 복막염으로 경기도립인천의원에입원하야 중태에빠지여서 생사가시간문제이므로 주치의도 단념하엿스나 혈액만맛는사람의 피가잇스면 소생시키겟다는말을드른전기장기영은 병원으로 달려와서 나의피를 검사하야 선생을살려달라고 간곡한청을하엿스므로 주치의는 직시혈액검사를해본결과 다행히그피가적당하야직시환자에게 수혈(輸血)시킨결과가 양호하야 죽음의신고를바든환자는소생하엿다 전기장군은려서교편을 잡고잇슬때에 장군이그학교를 졸업하고 지금가튼직로 인천에와서 그시험장에잇게되엿는데 미천씨가 전기학교에 장에 잇게되엿다는데 일반은장군의 아름다운 처사에 칭송이자자하며 환자역시 병석에서장군에게 감사의뜻을 표하엿다한다

長湍의時局講演會

【長湍】장단군군사후원연맹주최 시국강연회는 지난십오일오후한시경부터 장단농소학교강당에서 서군수사회하에 황국보덕회간사장 지방중장(志芳重藏)씨가 등단하야 일동의사명이라는 제목하에 장시간열변을 토하야 일반청중에게 다대한감명을 주엇다고한다

卅週年記念式 水原消防組에서擧行

【水原】십일월십오일 오전열시 수원경전(水原京電)뒤광장에서수원소방조 삼십주년기념식을 성대히 거행하는동시에 추기특별대연습을행하야 비상시하의 방회보국의 특별한의미로 가상(假想)적기의 내습을보도하는 수원소방조보도부의 발행된호외(號外)사호나 분포하얏고 적기의투하한 폭탄, 독까쓰, 괴나구호에관한것과 모의화재를 소화하는소방수의 민활한 활동에는 일반래객의 열렬한 찬사가잇섯스며 특별히 수원소방조 창설이래로 오늘까지 노력한 원로이인에게 수원경찰서에서 감사장과 십년근속한 소두일인, 소방수이인에게 근속표창장과 상품수여가잇섯다는데 상바든이의 씨명은아래와갓다

感謝狀 近藤虎之助 野中末吉 十年勤續表狀 小頭 伊田淸 消防手 沈宜達 同 黑田元一

廣州小校增築 落成式을擧行

【廣州】광주공립심상소학교는지난십오일이 동교창립이십주년에해당하며 겸하야 매년여난으로 곤난히지내던 학급증설이실현되엿스므로 기렴식과 증축낙

權寧壽氏遺族에게 慰問文과金十圓 金應洙氏가本社에寄托

병과 가난과 싸워가던 독학의교육자 교동(校洞)소학교선생 고권녕수(權寧壽)씨의 죽엄은일반이 애석해 마지안커니와 뒤에남은 유족에게 전해달라는간곡한 위문문과아울러 돈십원을 본사에 기탁하고 간사람이잇섯다 그는 시내송월정(松月町)오십번지 김응수(金應洙)씨로서십구일 본사에서 감격속에 접수즉시 전달하기로되엿다

許可업는露店商人 收容地새로指定 龍山署保護策樹立

허가업는 노점(露店)상인에게 용산서에서 구역을 설치해준다 길거리에 너저분하게 느러노코 파는 노점상인들이 교통방해가 될뿐아니라 도회미관상이나 위생적으로 보아서 조치못함으로 부내각서에서 이에대한 취체를 거듭해오고 잇던중 관내에 노점만흔 아현정(阿峴町) 공덕정(孔德町)가튼수척 부락을 가지고잇는 용산서에서는 이들이 대개극세민층으로 정상이 딱하므로 종내에 철퇴일률주의로취체해오던 방침을 곳처금번에 는아현정과 공덕정에 무허가노점상인의 구역을 설치할 방침을세웟다는바 이로써 수백명의 노점상인은 다시금 생명선을보존하기로되엿다

思想報國京城聯盟 仁川分會設置準備

【仁川】현하시국하에 국책에순응하기위하야 판공민이 일체가되여 국민으로서 국책에수행케되사 과거사상운동자로서 결성된 사상보국단이 각처에 련맹의 결성이될에 사상보국련맹경성지부에서는 인천분회 설치의필요를 느끼고 지난십칠일오후두시부터 인천서류상에서 경성지부상임리사 권충일(權忠一)씨를 비롯하야 권평근(權平根) 이수봉(李壽峯) 신수복(愼壽福) 전용현(田用鉉) 유두히(劉斗熙) 한태열(韓泰烈) 이창식(李昌植) 우종식(禹鍾植)등 구씨가 집합하야 이뢰(李瀨)이천서장 하상훈(河相勳)고등계주임과 소곡익차랑(小谷益次郞)의 참석하에 오는이십일에 준비타합회를 하기로 협의한후 동네시에 산회하엿다

開城臨時府會 廿一日에開會

【開城】개성부에서는 오는이십일일 오후한시 신축한회의실에서 림시부회를 개최하리라는데 토의사항은 다음과갓다

一、昭和十三年度開城府一般經濟歲入出豫算追加의件
二、開城府不動産處分의件
三、府會權限에關한事項中一部專決處分府尹에게 委任件中改正의件

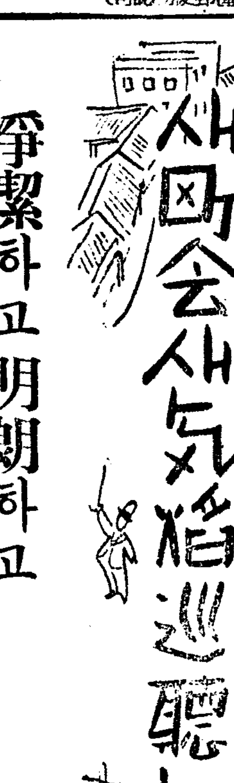

(39)

淨潔하고明朗하고 살기존洞里建設
貧富의差異激甚은遺憾

忠孝町會
忠信・孝悌・鍾路六丁目

라산 기슭에잇는 충신정(忠信町)효제정(孝悌町)종로육정목의 세동리를 합하야 충효정회(忠孝町會)를 조직하엿다 옛날에 상사꿀 양사꿀이라고 하든곳이 즉 이동리이다 동대문안에 드러서서는 제일 첫동리이지마는 서울성곽으로보다면 제일아래대 이엿다 호수는 일천삼백호가량되는데 궁궐가튼 부자의집이잇는반면에 바로 그이웃에는 땅바다에부튼 구차한 오막사리들이만히잇다 빈부의차이가 심한동리이다 박갓 큰 길에 나서면 동대문박그로 통하는『아스팔트』의 간선대로가 잇지마는 한거름 뒤골목에만 발을 드려노흐면 더러운 흘러내리는 개천에서 냄새가 나서 코를 쪽 찌르는 판이다 경성부에서는 수년전부터 뒤골목에 잇는 만흔개천들을 개수하는중이나어 찌엇인지 이동리일대만은 그냥 던저두고 잇다

이정회에는 총대한명 부총대 네명이잇는데 부총대한명은 내무(內務)를 보고 또한명은외무(外務)를보고 또한명은 회계(會計)를마타보고 또한명의 내지인부총대는 예식(禮式)판계를마타보는터이라한다 이정회의 재정은 비교적 군색하지는 안흔 형편인데 구총대 태응선(太應善)씨가 마타서 일을보든때에 천여원이나 재산이 저축되여잇섯스므로 이번새정회가 조직된 뒤로 그것은 나누어서 전정회 역원들에게 위로금으로도주고 또는 충신학원(忠信學院)에 기부도하엿다 한다 이정회의 중요한목표는『명랑한 동리와 깨끗한 동리를 맨늘자는것』이라한다 이 동리에는 박사, 학사칙임관이 만히살고잇는데 정회때에는 그들이잘 모여주어서일을의론하기에 매우수얼하다한다

정회비는 십전、이십전식내는 빈궁한사람들은 비교적 잘내는데 효제정에사는 수십만원재산가로 대금업(貸金業)을 하는모씨는 일년반동안이나 체납하고잇서 정회간부들은 자못머리를알코잇는중이라한다 그런데 총대박태영(方台榮)씨는『가튼동리에살면서 너무도 동리일을 협력하지안코 인색한짓을 하고잇는 사람은 볼원간 상당한 대응책을강구하야 응징하여야하겟습니다』하면서 어떤결의(決意)잇는태도를 표시하엿다

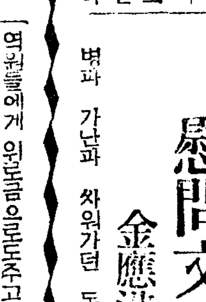

(사진은충효정회총대 박태영씨)

地方人事

▲鐵治三四史氏(前楊州署保安係主任)警察部經濟警察課轉勤人事次本報楊州支局來訪
▲松崎道彦氏(新仁川署保安係主任)經濟警察係主任으로轉任人事次本報仁川支局來訪
▲栗山幸吉氏(仁川署保安係主任)新任人事次同上
▲河相勳氏(仁川署高等係主任)新任人事次同上
▲元容寬氏(安城郡郡屬)新任人事次本報安城支局來訪
▲洪果憲氏(安城警察署司法係主任)新任人事次同上
▲西村巖氏(安城警察署警務係主任)同上
▲方仁炯氏(前安城警察署司法係主任)水原警察署榮轉人事次本報安城支局來訪

傷

凍 대 부 헌 덴 疥 痔
一 시
疵 독 름 데 데 傷 癬 般

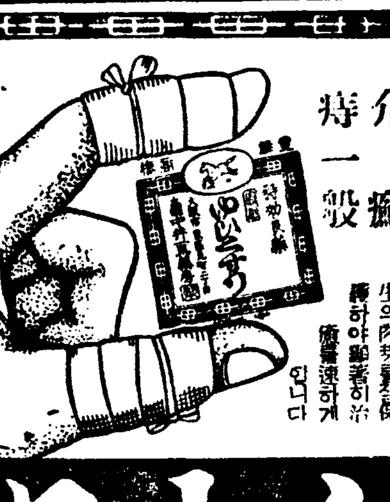

本舖 大阪瓦町 中井一馬藥房 (全國에有함)
二十錢 三十錢 五十錢 一圓

上記의 各症에는
유이구수리가 特効 藥品類似의 外傷과金瘡등內容 이됩니다 瘡癬、消炎、止痛、化膿을治癒豫防하고 肉芽를形成하고新生의肉芽를保護하야 顯著히治癒速하게 합니다

大阪瓦町 ゆいくすり 유이구수리

頭痛藥 テーリン (데리린)
惡醉宿醉에

定價 二包入 金十錢 / 四包入 金二十錢 / 七包入 金三十錢 / 十三包入 金五十錢 / 二十八包入 金一圓

東京小石川區武島町 製造發賣元 中村信治商店
朝鮮總代理店 京城南大門通二丁目 株式會社 新井藥房
全鮮各地藥店에잇슴

防寒ラシャ製品大安賣

片前型オーバー
(六〇六) ●紺黒色メルトンシルバー裏付 片前オーバー……十圓五十錢
(六〇八) ●黒生地厚地ラシャシルバー裏付 片前オーバー……十五圓八十錢
(六一〇) ●極上ベロアー紺黒特製朱子裏 片前オーバー……二十一圓五十錢
寸法=二尺八寸、二尺九寸、三尺の三種同値
(大・中・小同値)

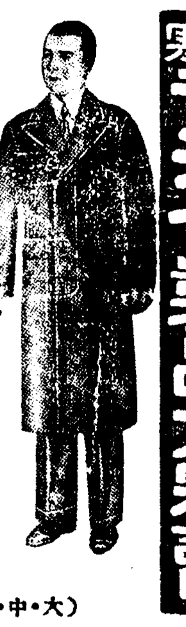

兩前型オーバー
(六〇七) ●紺黒色メルトンシルバー裏付 兩前オーバー……十一圓
(六一一) ●黒生地厚地ラシャシルバー裏付 兩前オーバー……十六圓三十錢
(六一三) ●極上ベロア紺黒色特製朱子裏付 兩前型オーバー……二十二圓
寸法=二尺九寸、三尺、三尺一寸の三種同値
(大・中・小同値)

既製洋服
毛脊廣三ツ揃洋服 (上衣、ズボン、チョッキ三ツ揃)
(五六〇) ●厚サージ三ツ揃洋服シルバー裏付黒色……十六圓八十錢
(五五二) ●中年柄スコッチシルバー裏付三ツ揃……二十二圓二十錢
(五五四) ●青年中年向柄ウステットシルバー裏付三揃……二十五圓八十錢
(大・中・小同値)

防寒羅紗ジャンマー
黒ラシャジャンマー 一枚……三圓五十錢
紺ラシャ厚地ジャンマー 一枚……四圓二十錢
オーバー地特製ジャンマー 一枚……五圓九十錢
(大・中・同値)

羅紗長ズボン
實用厚サージズボン 一本……四圓九十錢
柄ウステットズボン 一本……五圓九十五錢
縞コールズボン 一本……七圓八十錢
(大・中・同値)

ラシャズボン

● ハガキにて御注文次第代金引替小包にて御送りします 不向返金 品取替自由
名古屋市東區東魚町一丁目
御注文は 近藤羅貨通信部
電話東④九〇二番・振替名古屋一七八三〇番

祝 佳木斯支局設置

佳木斯南崗通 鄭元稷 電話三五二番

滿洲國三江省佳木斯市德祥街 滿洲國協和會 三江省本部 事務長 永井正 電話一一〇九番

三江省佳木斯太平胡同 精米業 明興植 電話五七番

三江省佳木斯南崗通 入院隨意 佳木斯醫院 院長 李泰潞 電話二八番

三江省佳木斯太平胡同 穀物貿易商 金澤洋行 電話九七三番

滿洲國三江省佳木斯市太平胡同 甲種料理 太平園

滿洲國三江省佳木斯市 趙天祜

佳木斯憲兵分隊 鄭貞敬

三江省佳木斯太平胡同 獨孤栢

滿洲國三江省佳木斯市 三江印刷所 元正喜 電話八六一番

滿洲國三江省佳木斯市 綢緞布木 食料雜貨 日興商店 主 金乙山 電話九二〇番

滿洲國三江省佳木斯市 精米業 盧宗河 電話八六四番

滿洲國三江省佳木斯市 行德印刷所 電話一六八番

佳木斯太平胡同 三江洋服店 主 車在琰 電話八二六番

三江省佳木斯南崗大街 三村洋服店 主 李京春 電話五四〇番

三江省佳木斯太平胡同 仁川食堂

三江省佳木斯市 青島鐵工所 主 金元協 電話八三七番

三江省佳木斯新興村 上海旅館

三江省佳木斯市 三南旅館 電話八三五番

三江省佳木斯南崗大街 間島藥器店 電話六〇二番

三江省佳木斯南崗通 三佳自轉車舖 主 李石逢 電話五四〇番

滿洲國三江省佳木斯市 會寧旅館 主 梁仲甫

滿洲國三江省佳木斯市 綢緞布木 朝鮮商店 主 洪永煥

三江省佳木斯昭和大街 文化建築 客室完備 親切叮嚀 顧客本位 佳陽ホテル 主 朴大成 電話六六〇番

三江省佳木斯南崗大街 朝鮮料理 共樂館

三江省佳木斯南崗大街 朝鮮カフェー 平和會舘

三江省佳木斯太平胡同 仁德堂藥房 電話九〇八番

純情의微笑

흰百合과가티
氣品잇는
고운살결이
됩니다

特長
一、잔주름과빗모지를말정이解消합니다
二、化粧하시는데는 粉을곱게하고 썩오래가게합니다
三、바깥양반의 面刀하신뒤에거치러진것을 防止합니다

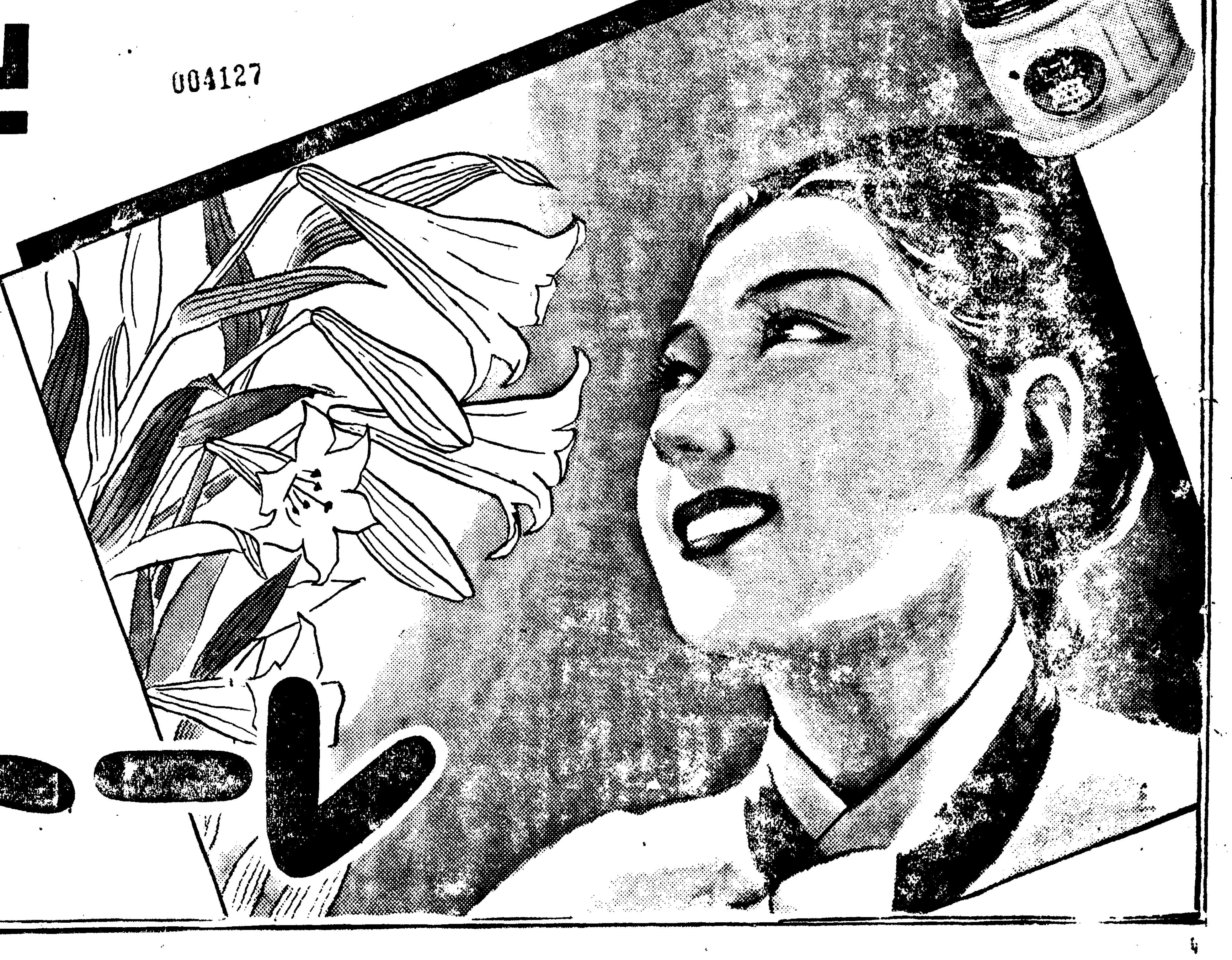

レートクレーム

004127

大感謝！讀者よく大激増！

日本一の婦人雑誌

婦人倶樂部

十二月號

二大實用附錄贈呈

これこそ！良き娘を作り・良き母を作る理想の婦人雑誌と大評判！

各方面の名士・名流婦人擧って御推奬！見逃したら全く御婦人の恥です

第一別冊大附錄

實用防寒毛糸編物

温かで、經濟で、衛生的の實用型發表！特に子供もの豊富、出征兵士慰問用編物もあって大人氣！

毛糸編物日本一「婦人倶樂部」が、特に新工夫の時局にぴったり合ふ實用大附錄！特に子供ものが多いので大評判！編み方が簡單で初心者もスグ出來るので大歡迎

▲ベビー用靴下型サツク……
▲ベビー用襦袢……
▲おむつ押へつきのベビー下着
▲ベビー用雪帽子
▲ベビー用足袋
▲幼兒用ちやん〳〵こ
▲三、四歳男兒用スエーター
▲三、四歳女兒用スエーターとズボン

▲三、四歳から八、九歳まで男女兒用コンビネーション
▲三、四歳から十三、四歳まで少女用スリツプ
▲三、四歳から十一、二歳までの女兒用下着
▲三、四歳用から十三、四歳まで女兒用ズロース
▲三、四歳から七、八歳まで男兒用靴下
▲三、四歳から十三、四歳まで少女用胸着
▲五、五歳から八、九歳まで男女兒用肌着
▲五、六歳男兒用ジヤンパーズボン

▲五、六歳から十三、四歳まで男兒用半ズボン下
▲六、七歳女兒用帽子つきオーバー
▲六、七歳女兒用スエーター
▲七、八歳男兒用オーバーと帽子
▲七、八歳少女用スエーター
▲八、九歳から十三、四歳までの少女用靴下
▲兎型の七、八歳少女用室内穿き
▲八、九歳少年用スエーター
▲九、十歳少女用スエーター

▲十二、三歳少女用スエーター（二種）
▲女學生用ソツクス
▲若向きにも中年向きにもよい
▲婦人ショール
▲婦人用防寒ショール
▲防寒用羽織下
▲婦人用オーバー
▲防寒用腕かけ
▲婦人和服用下ばき

▲老人用防寒胴着
▲婦人用半チヨツキ
▲兵隊さん用防寒チヨツキ
▲兵隊さん用防寒手袋
▲兵隊さん用防寒帽子
▲兵隊さん用シャツ
▲兵隊さん用ズボン下
▲兵隊さん用防寒靴下

第二別冊大附錄

冬の子供の病氣一切の手當法

この附錄一冊あればお母様方大安心!!

◆肺炎…◆百日咳…◆肋膜炎…◆鼻カタル…◆咽頭カタル…◆喉頭炎…◆扁桃腺炎…◆氣管炎…◆氣管支炎…◆毛細氣管支炎…◆風邪…◆流行性耳下腺炎…◆流行性感冒…◆熱性感冒（グリラペ）◆流行性下痢…◆ヂフテリー◆猩紅熱…◆小兒結核…◆小兒喘息…◆胃腸カタル（消化不良症）◆中耳炎…◆麻疹…◆子供の身體を鍛へる冬の日常衛生…◆小兒肺炎の上手な家庭手當法…◆子供の體力を增進する榮養食品…等々について、小兒科の權威竹内薫兵博士、田村均博士が、誰にも分りよく感染經路から豫防法、治療法、手當法まで一切公開された大寶典!!

▲**結婚前に知って置きたいこと教へて置きたいこと座談會**

…戰時下家庭の主婦として是非知らねばならぬ家計の切り盛り、夫に一番愛される急所、姑、小姑に仕へる心得等々、之こそ新時代の花嫁學を深切に發表、眞に奥様方も必讀の大特輯!!

▲**夫の留守勝の家庭の子供の導き方座談會**

御主人が留守勝ちで、女手一つでかう導けば必ずよい子、立派な子に育つと、その急所々々をスグ實行出來る樣發表、お母様大喜びの座談會。出席者は何れも兒童教育に御經驗深き方々です

▲**悲劇に泣かねばならぬ女性**　菊池寛

…どうして近代女性は戀愛に、結婚に、悲劇に陷入りやすいのか？これこそ菊池先生が特に與へられた大問題！正しき戀愛をしたい方、幸福な結婚をのぞむ方は一刻も早く御覽下さい

▲**古シャツ・古ワイシャツ利用の子供の下着九種**

五・六歳用コンビネーション◆十・十一歳少女用コンビネーション◆おむつ押へ二種◆五・六歳男女兒用ウエストとパンツ◆六・七歳男女兒用アンダーシャツと室内穿き等色々

傑作讀切小說

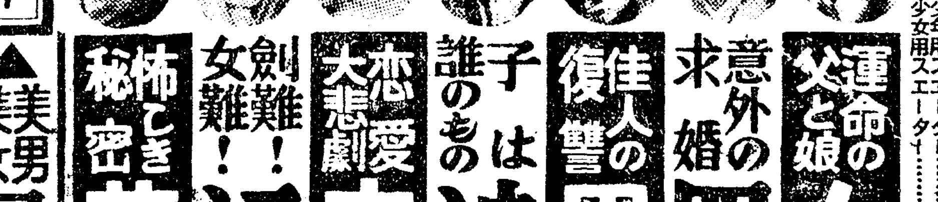

▲運命の父と娘 **女性の戰ひ**　菊池寛
▲意外の求婚 **四季の夢**　片岡鐵兵
▲佳人の復讐 **黑潮**　川口松太郎
▲子は誰のもの **涙の責任**　竹田敏彦
▲戀愛大悲劇 **春雷**　加藤武雄
▲劍難！女難！ **江戸長恨歌**　吉川英治
▲怖しき秘密 **薄化粧**　武田麟太郎
▲美男美女 **風車**　山本周五郎
▲純情哀歌 **美しき青春**　淺原六朗
▲微笑哄笑 **素晴らしき功德**　川原久仁於

婦人倶樂部

▲**婦人倶樂部は益々大發展！**

東京女子醫學專門學校長 東京至誠病院長　吉岡彌生

日本一の婦人雑誌と自他共に許してゐる婦人倶樂部は此度社長野間さんの急變に遭遇されても、何等誌面に動搖變化もなく、寧ろ目下日本が非常時局下に益々勇猛果敢に發展してゐるやうに、その編輯にはより一層の努力と緊張とを加へてをられ誠に喜はしい事だと思ひます。

▲**事變以來に特に婦人倶樂部に感服！**

陸軍大將 内閣參議 松井石根夫人　松井文子

私は婦人倶樂部の創刊以來引續いて拜見して居りますが、どの記事もどの記事も明るく上品にと努力されてをり、その立派な編輯方針にはいつも只々敬意を拂つてをります。特に事變が初まつてこの方、銃後の家庭の主婦としてぜヒ知つて置きたいいろ〳〵のことが、實に親切に發表されて居りますので大變に有難いと思つて居ります。

▲**婦人倶樂部は私の相談相手**……　日本女子大學助教授　氏家壽子

主婦と云ふ名は如何にも頼母しい丈責任の重い、大役を貰ふ人のやうに見えますが、その朗かな絶えざる話し相手、相談役として本誌がまことに適はしく、無くてはならぬやうな親しみを持つて居る事を心から嬉しく思つて居ります。非常な努力と綿密な注意と深い親切を以て編輯せられてありますから、記事が確實で、常に一つの指導的立場を守つて居ると信じます。そして其の種類が餘り偏する事なく、恰もとゝのへられた食卓の如き観があり、變らず食して充分に心の糧を得、みたされる事でありませう。

●**血に燃ゆる漢口の大攻略戰**　**片岡鐵兵從軍通信**

將兵と共に豪雨の下、決死の覺悟で進軍、武漢一番乘りに輝く片岡先生が、歸京第一に發表せる熱涙の大文章!! 身は小隊長に擬げて決死奮戰の勇猛部隊あり、聞くも涙の從軍看護婦あり、武昌突入の壯烈譚等々眞に魂をゆるがす從軍記

●**熱血熱涙の大特種發表** **吉川英治從軍感激譜**

目のあたりに見る敵前上陸、醬油一壜が全兵士の命等、今も尚胸に燒きつけられた漢口戰從軍の感激談を、得意の名筆で綴つた大特輯

▲**五人の遺兒を將校に育上げた天晴れ軍國の母物語**　清閑寺健

圓滿御夫婦戰時下の生活振り拜見……誰も知りたい外出時のお作法心得畫報

▲**銃後報國の赤誠に輝く日本一の貯金村を訪ねて**　本誌記者

▲**十九醫學博士の惑胃撃退法**

▲**職業婦人と竹内茂代博士の冬の衛生問答**

▲**娘の婚期を逃さぬ母の心得十ヶ條**

冷え性の人、感冒をひきやすい人、運動不足になり勝の人、之さへ心得て置けば[illegible]。何時も丈夫で働けます。最愛の娘さんに良縁を望む奥様方は、切に年頃の娘さんをお持ちのお母さんも見逃さずに[illegible]

お料理

▲榮養滿點！經濟的！**健康大豆料理色々**
▲誰でも大歡迎！**お手輕丼料理十種**
▲風變りで美味しい**郷土自慢の名物料理**

美容 大寺幹彦 **評判の方々が實行してゐる美の奥の手公開**

肥り過ぎた方、丈の低い方、肩巾の廣い方、そばかすの多い方、口の大きい方、額の廣い方、頸の短い方、色の黒い方は早く御覽下さい。

◎特價六十五錢（送料十五厘）

發行所 東京小石川 大日本雄辯會講談社
振替東京三九三〇一一 各地の書店で賣つてゐます!!